＼ 美研が描く！ ／

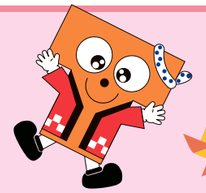

SPRING まちがいさがし

こどもの日編

正解はTACT WEBをチェック！

制作者：
美術研究会／
西田（にしだ） 菜々美（ななみ）さん
デザイン学科 3年
（東京都 昭和第一高校出身）

元気いっぱいのタッピーと一緒に、まちがいを探してみよう！

もうすぐ「こどもの日」！ 鯉のぼりが風にゆれ、柏餅もおいしそうな季節です。
イラストの中には、タッピーがうっかり間違えちゃったポイントが9つあるよ。
全部見つけられるかな？

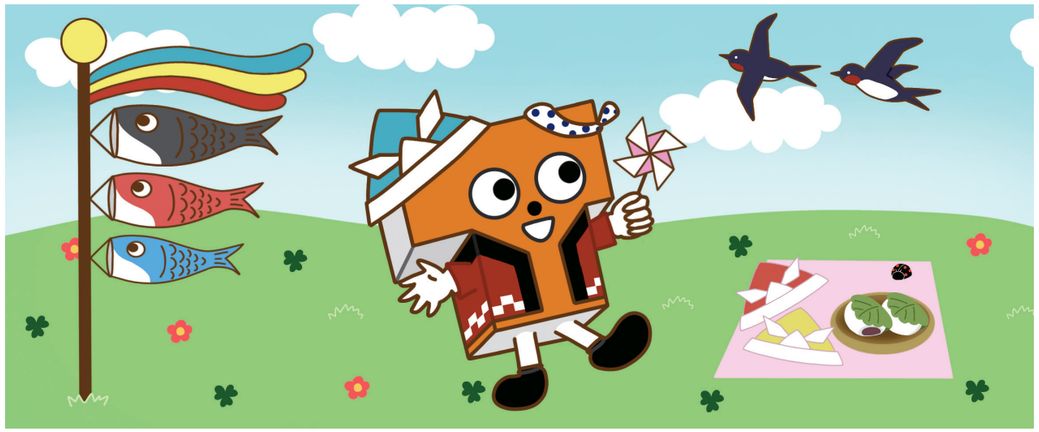

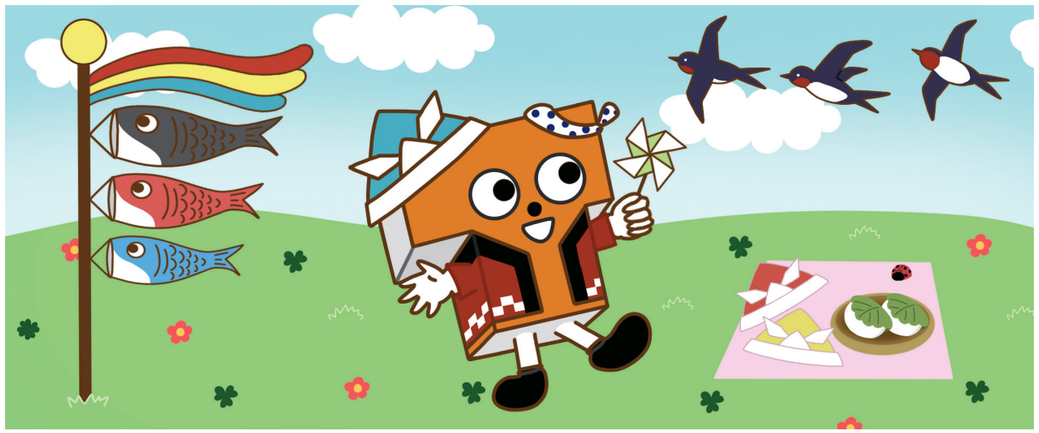

challenge!
change!
chance!

学報テーマ 「challenge!change!chance!」

新しいことに挑戦（challenge!）し、成長する。学びを通じて自分を変化（change!）させる。未来につながるチャンス（chance!）をつかむ。
この3つのキーワードを旗印に、拓殖大学では、教職員が連携して、学生が自らの可能性を広げ、夢に向かって進める環境づくりに取り組んでいます。
学報TACTおよびTACT WEBでは、大学の最新の取り組みや魅力を発信。
在学生や保護者、卒業生はもちろん、高校生にもぜひ知ってほしい拓殖大学の「今」をお届けします！

TACT WEBはこちら
https://tac.takushoku-u.ac.jp/

「大学からのお知らせ」はここからCHECK!

Cover Model
櫻井（さくらい） ゆきのさん
スペイン語学科 3年
（埼玉県 川越西高校出身）

UNIVERSITY ACCREDITED 2022.4～2029.3

［SNSはこちら］
X @takushoku_Univ
YouTube Takushoku University 拓殖大学
Facebook https://www.facebook.com/Takushoku University
Instagram @takushoku_univ

TACT VOL.397 2025 Spring
学報 タクト | Apr-May-Jun. 2025_VOL.397 2025年5月1日発行 [広報室]Tel:03-3947-7160(直通)／E-mail:web_pub@ofc.takushoku-u.ac

拓殖大学

学報 TACT

VOL.397 2025 SPRING

challenge!
change!
chance!

入学式 レポート
挑戦の始まり、大学での一歩

卒業式 レポート
未来の夢、成長の証

学長&副学長&学部長からのメッセージ

新入生および在学生の皆さんへ
2025年度に向けた応援メッセージをお届けします。

大変でない時代はない。激動の時代を楽しんで、しっかりと生きていこう!

他人や社会、時代のせいにせず、自分の力で生き抜いていく。そのために世界の真実、リアルな国際政治を知ってほしいと思います。

副学長／国際交流留学生センター長　甲斐（かい） 信好（のぶよし）

1982年、一橋大学社会学部卒業。学士（社会学）。2001年、東京工業大学大学院社会理工学研究科修了。博士（学術）。専門は国際政治。松下政経塾第3期生。2008年より拓殖大学国際学部教授を務める。東南アジア研究所（シンガポール）客員研究員、コンケン大学（タイ）客員教授などを歴任。

主体的な学びを応援する拓大の仕組みを活用し、大きく成長してください

大学は、多様な人との出会いの場、そして社会につながる入口であり、知識と経験の宝庫。ぜひ最大限活用してください。皆さんを全力で応援します。

副学長／就職キャリアセンター長　長尾（ながお） 素子（もとこ）

1991年、米国オハイオ州立オハイオ大学大学院コミュニケーション研究科修士課程修了（MA）。1997年、同志社大学大学院アメリカ研究科博士課程退学。1999年より拓殖大学商学部に奉職し、2009年より教授を務める。2017年より株式会社TOKYO GLOBAL GATEWAY取締役COO。専門は異文化コミュニケーション。

幅広い知見に裏打ちされたたくさんの引き出しを持つ、「想像力」豊かな人になってほしい

「想像力」は「創造力」であり、「利他の精神」。相手を推し量って行動する試みの繰り返しは、きっと皆さんに大きな自信をもたらしてくれます。

副学長／学生支援センター長　寺家村（じけむら） 博（ひろし）

1989年、上智大学大学院言語科学研究科仏文学修了。修士（文学）。1998年拓殖大学政経学部に奉職、2002年に准教授、2010年より教授を務める。専門はヨーロッパおよびフランス語圏文学。

視野を広くして世の中を眺め、一生懸命になれることを見つけてほしい

拓殖大学がめざすのは、「専門性」「国際性」「人間性」の3つの素養を身につけた、社会から広く求められる「拓殖人材」の育成です。これらは、所属学部の教育プログラムに則った専門性の追究だけでなく、課外活動など何事にも積極的に参加し、高めることができます。視野を広くして世の中を眺め、何かひとつだけでもいいので、一生懸命になれること、興味・関心がわくものを見つけてください。また本学も、現代社会のニーズ、さらには将来のニーズを見越して、絶えず教育の中身を点検し、必要に応じてアップデートを行うことが大変重要だと考え、これらを実施していきたいと思います。

キーワードは「挑戦」。人と出会い、社会とつながり、多くの経験を積もう

拓殖大学には皆さんの視野を広げ、挑戦できる場がたくさんあります。たとえば施設でいうと、さまざまなメディアを通じて情報収集ができる図書館。この知の宝庫で、授業以外の多くの時間を過ごすのも良いと思います。そして挑戦できる場としては、「社会人基礎力育成グランプリ」「学生チャレンジAWARDS（P.07）」「オレンジプロジェクト」などの、学生が参加できる企画を数多く実施しています。学生時代に大事なことは、多くの経験を積むこと。分厚い人間になるためには、人との出会いや社会とのつながりなど、ありとあらゆる経験の蓄積が大切です。拓殖大学でこれまでできなかったことに、果敢に挑戦してみてください。

学長　鈴木（すずき） 昭一（しょういち）

1964年、茨城県生まれ。1992年、明治大学大学院経営学研究科博士後期課程満期退学。同年より拓殖大学商学部に奉職。助手、専任講師、助教授を経て、2005年より教授を務める。専門は国際会計、財務会計。著書に「基本から学ぶ会計学」（中央経済社、2019年）、「プレステップ会計学」（弘文堂、2009年）など。2021年より現職。

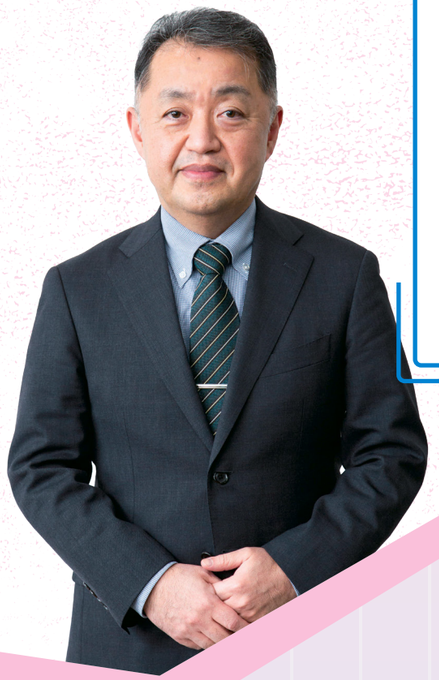

論理的思考を身につけて筋道を立てて考えていく前進できる人になろう

グローバル化の進むビジネス社会で、どこに行っても必要とされる人、どのような環境にも順応できるタフな人材になれるよう、期待しています。

商学部
経営学科
国際ビジネス学科
会計学科

商学部長　角田（かくた） 光弘（みつひろ）

1985年、慶應義塾大学経済学部卒業。同年、日本電気株式会社に入社し2000年に退社。2002年、同大学院経営管理研究科修士課程修了。修士（経営学）。2008年、商学研究科後期博士課程単位取得退学。2009年より拓殖大学商学部に奉職、2017年より教授を務める。専門はロジスティクス企業の経営戦略と組織マネジメント、アグリビジネス。

主体性と行動力、国際性を備え、広く社会に役立つ人材になれるカリキュラムがあります

数多くの卒業生が社会で活躍していますが、皆さんも拓殖大学で学べば、必ず「社会に必要とされる人材」になることができます。大いに期待しています。

政経学部
法律政治学科
経済学科
社会安全学科

政経学部長　田野（たの） 武夫（たけお）

2003年、九州大学大学院文学研究科博士課程単位取得退学。博士（文学）。九州大学専門研究員、山口大学非常勤講師などを経て、2007年より拓殖大学政経学部に奉職。専門は18～19世紀のドイツ文学・思想。著書に「ヘルダーリンにおける自然概念の変遷」（鳥影社、2015年）。

知的探究心を持ち、語学運用力と国際感覚を身につけて失敗を恐れずチャレンジを

専攻言語・分野の知識を深めるだけでなく、充実した留学プログラムやAI技術を活用した学修支援を通じて学生の成長をサポートします。

外国語学部
英米語学科
中国語学科
スペイン語学科
国際日本語学科

外国語学部長　本橋（もとはし） 朋子（ともこ）

1995年に早稲田大学大学院商学研究科国際マーケティング、1996年にミシガン大学工学研究科テクニカル・コミュニケーション修了。修士（商学）、修士（理学）。2001年より拓殖大学外国語学部に奉職。専門はビジネス&テクニカルコミュニケーション。

グローバル人材になるために実践的なスキルが身につく指導を行います

持続可能な未来社会へ貢献するために必要なデジタルリテラシーや思考力と適応力に資する学びをお伝えます。ぜひ楽しみながら取り組んでください。

副学長／総合情報センター長　前山（まえやま） 利幸（としゆき）

1996年、拓殖大学大学院工学研究科博士後期課程修了。博士（工学）。第二電電（現KDDI）、KDDI研究所（現KDDI総合研究所）にて移動通信システムの研究開発に従事。2008年より拓殖大学工学部電子システム工学科に奉職、2023年工学部長に就任。専門はIoTやAIを支える次世代ワイヤレス通信システム。

時代を変革するのはいつも若者!国際社会のあり方について、一緒に考えていきましょう

社会を大きく変革するのだという大胆な構想力を磨き、グローバル社会が期待するゲームチェンジャーとして活躍されることを期待しています。

副学長／地域連携センター長　徳永（とくなが） 達己（たつみ）

1984年、拓殖大学商学部卒業。2006年、東京海洋大学大学院博士課程修了。博士（工学）。専門はインフラ開発、都市計画。2015年より拓殖大学国際学部教授を務め、2020年国際学部長に就任。開発途上国でのプロジェクト経験をいかし、スマートシティの評価研究および学生参加によるまちづくり活動の実践支援に取り組んでいる。

専門知識と実践力を体得し、国際社会における課題解決のパイオニアになってほしい

新しい知識・技術・経験を積極的に吸収できる柔軟さと、より良い社会づくりに貢献したいという熱意を持ち続けられる人に育ってほしいです。

国際学部
国際学科

国際学部長　徳原（とくはら） 悟（さとる）

1999年、日本大学大学院経済学研究科博士後期課程満期退学。博士（国際開発）。拓殖大学国際開発研究所アジア情報センター研究員、国際開発学部講師、総務省情報通信政策研究所特別研究員などを経て、2015年より拓殖大学国際学部教授を務める。専門は東アジアの経済発展と金融。

困難を前に立ち止まらず、解決しようと試行錯誤できる人材に

実験や実習、興味のある分野の探究など、手を動かして経験を積んでください。この過程の試行錯誤で、専門に関する深い理解とスキルが身につきます。

工学部
機械システム工学科
電子システム工学科
情報工学科
デザイン学科

工学部長　香川（かがわ） 美仁（よしひと）

1999年、東京工業大学大学院理工学研究科生産機械工学専攻博士後期課程修了。博士（工学）。2001年、カリフォルニア大学デービス校機械航空工学科専門研究員を経て、2002年より拓殖大学工学部機械システム工学科に奉職。専門はロボティクス。

4/3（木）

入学式レポート

挑戦の始まり、大学での一歩

今春入学した新入生

2,684名

※予定

商学部	695名	国際学部	317名
政経学部	934名	工学部	333名
外国語学部	292名	大学院	113名

学長告辞は
ホームページを
ご覧ください。

鈴木昭一学長 告辞

先輩たちの投稿をチェック

新入生へ応援メッセージ 拓大の思い出

#拓大新入生へ
#拓大での思い出

拓大で見つけた先輩たちの“かけがえのない時間”をのぞいてみませんか？
部活に、ゼミに、海外研修に、全力で向き合ったからこそ見えた景色、感じた成長。ちょっとユニークで、ちょっと誇らしい。先輩たちの“本音のメッセージ”をお届けします。

引退試合は悔しい結果に終わりましたが、仲間と本気でぶつかり合い、笑って泣いた時間は一生の宝物です😊
全力で過ごした日々が、自分を大きく成長させてくれました。
新入生の皆さんも、
自分だけの熱中できる何かを見つけてください‼

#引退 #仲間と走った4年間

毎朝の救助訓練は地道できつかったけれど、
誰かの命を守る力になると信じて続けてきました😊
仲間と励まし合いながら乗り越えた夏の朝練は、
私たちにとって誇りであり、かけがえのない時間です😊

#ライフセービング部 #御宿海岸 #無事故達成

フィリピンの貧困地域で出会った子どもたち
カメラを向けると満面の笑みで集まってきてくれた瞬間が忘れられません
言葉は通じなくても心はつながる。
そんな体験ができた、かけがえのない時間でした😊

#フィリピン研修 #オロンガポ #国際協力 #こどもたちの笑顔

夏のゼミ合宿で行われた中間報告会。
緊張感ある空気の中、
それぞれの研究に真剣に向き合いました😆
仲間の発表を聞くことで新たな気づきや刺激がたくさん！
ゼミならではの学びがぎゅっと詰まった時間でした😊

#ゼミ合宿 #中間報告 #真剣勝負の夏

大学2年次、僕の大好きなハリー・ポッターの舞台裏を体験できるスタジオツアー東京がとしまえん跡地にオープン
スタジオツアーに訪れた際、杖を振る姿を激写された1枚です。
マグル世界では魔法は使えませんが、
心はいつもホグワーツにいます

#ハリー・ポッター #スリザリン #魔法薬学の授業

3/22(土)

卒業式レポート

未来の夢、成長の証

学長告辞は
ホームページを
ご覧ください。

鈴木昭一学長 告辞

卒業後の夢と在学生へのメッセージ！

大学院へ進学し、専門的に究めたい

仲 蘭心（ちゅう らんしん）さん
商学部国際ビジネス学科 卒業
（中国／東京国際文化学院 新宿校出身）

在学中は、さまざまな文化に触れる機会に恵まれ、異文化を理解する力が身についたと感じています。また、授業やゼミで学んだ「SDGs」「環境経営」をより専門的に探究したいと思い、大学院への進学を決意しました。「私にはもっとできるはず」という気持ちを原動力に、これからも頑張ります!

データ分析を用いて問題を解明したい

周 子睿（しゅう しえい）さん
政経学部経済学科 卒業
（中国／早稲田EDU日本語学校出身）

データを用いて現象や問題を解明する楽しさを知り、将来はデータ分析の分野で活躍したいと考えています。苦手なことや興味のないことが思いがけず役立つこともあるので、学内外問わずいろいろな活動に積極的に参加してみてください！

海外移住をめざして外資系の企業へ

舩津 慧（ふなつ けい）さん
外国語学部英米語学科 卒業
（神奈川県 住吉高校出身）

長期留学で訪れたカナダでは、自ら行動し、挑戦することができました。将来の夢は海外移住。その夢に向けて、春からは外資系企業に就職します。皆さんも、自分の可能性を信じて、さまざまなことに挑戦してみてください！

少子高齢社会に役立つアプリを開発したい

澤畑 尚希（さわはた なおき）さん
工学部情報工学科 卒業
（神奈川県 鶴見大学附属高校出身）

自分が開発したアプリケーションで、世の中をより豊かで便利にしたいと考えています。AIを活用したシステムの開発に携わり、少子高齢化が進む社会に貢献することをめざします。在学生の皆さんも、たくさんの経験を積み、将来の可能性を広げていってください。

世界で活躍できる陸上選手になりたい

不破 聖衣来（ふわ せいら）さん
国際学部国際学科 卒業
（群馬県 高崎健康福祉大学高崎高校出身）

女子陸上競技部でチームメイトと過ごした日々が、私にとって一番の思い出です。今後も世界の舞台で活躍できる選手になれるよう精一杯頑張ります。大学の4年間はあっという間なので、全力で楽しみながら、後悔のない学生生活を送ってください！

Cute
Good
Special
Amazing!

キャンパスツアーズ 学生制作による

高尾祭
国際フェスティバル

開催場所
八王子国際キャンパス

文化の垣根を越え、心と身体で感じる祭りを開催します。
さまざまなクラブ・サークル団体が野外模擬店企画、教室企画、ステージ企画に出展します。
多様な異文化に触れ、体験してみてください！

日程：6/28(土) 10:00〜17:00
29(日) 10:00〜16:00

Instagram @tappy_fan
X @takudai_gakusai
公式HP https://daigakusaitakushoku.wixsite.com/toppage

お笑いライブ開催決定！

※場所、時間などの詳細は決定次第、大学祭実行委員会公式HP、SNSでお知らせします。

ガクチャレ!

学生チャレンジ AWARDS

2025年度 第16回

ガクチャレってなに？

どんなコトも社会貢献につながる！

拓殖大学での学びやクラブ・サークル活動、仲間との会話の中、ちょっとした気づきから生まれる社会貢献へのアイデアを、大学のサポートで実現してみませんか？

応募期間
2025年 5月19日(月)〜6月9日(月) 13時

アイデア実現を大学がサポート！

企画内容に応じた活動支援金や実現のサポート

採択企画には
活動支援金
（1企画）最大 30万円

活動成果の表彰・賞金授与

チャレンジ大賞 5万円
チャレンジ賞 3万円
奨励賞 1万円

エントリー・詳細はWebサイトから

過去の採択企画や、活動の様子も Webサイトで紹介しています！

拓大 ガクチャレ

＜主催＞広報部・学生部　＜お問い合わせ＞gakuchalle@ofc.takushoku-u.ac.jp

※これまでの学生チャレンジ企画から名称が変更されました。

PROFESSOR'S HISTORY

研究最前線

国際学部国際学科 竹下 幸治郎 教授

TAKESHITA Kojiro

DATA。01

研究テーマ

中南米諸国の発展をビジネスやイノベーションの切り口で考える！

PROFILE

上智大学外国語学部ポルトガル語学科卒業。明治大学専門職大学院グローバル・ビジネス研究科にてMBA取得。日本貿易振興機構（JETRO）にてブラジル・チリ駐在、中南米経済の調査や戦略部門での勤務経験を経て、2019年から拓殖大学国際学部へ。ラテンアメリカ、特に南米経済、企業経営戦略、通商政策などを専門とする。

さらに詳しい記事はこちら！
他の教員も紹介しています！

CHECK

バックパックで世界を旅した学生時代に芽生えた途上国の発展に貢献したいという思い

01 イノベーションで社会課題の解決をめざす

「中所得国の罠」という言葉がありますが、私が研究対象としている中南米には、ほかの地域と同様、高所得国に長期間移行できない国が多くあります。「どうしたらその罠から脱却できるのか？」「日本はどう関わっていけるのか？」ということを研究しています。既存の技術の組み合わせによるイノベーションを用いて社会課題の解決をめざす新たなタイプの企業（スタートアップ）の増加に着目し、将来はさらに多くのスタートアップがそのビジネスモデルを通じて同地域の発展への貢献と経営面での成功という2つのミッションを両立する動きが広がればと思っています。

2023年の麗澤会ブラジル派遣団
2025年COP30が開催されるブラジルのアマゾン川河口の町、ベレンのイノベーションセンターで

02 起業家が生まれ育つ土壌を作るために

起業したい人のアイデアや熱意が、どうすれば発芽し、大木になれるのか。それにはまず肥えた土壌（エコシステム）作りが必要です。ノウハウを教えてくれる人たちとの交流の密度が高いほど、たくさんのスタートアップが生まれ育つと言われています。現在、私はスタートアップ・エコシステムの形成がまだ初期段階にあるドミニカ共和国の政府に対し、国際協力機構（JICA）の事業を通じ、政策提言をしています。このように、研究成果をふまえた実践を通じて、中南米諸国の発展に貢献し、雇用機会を増やすというのが、私の人生の目標です。

ドミニカ共和国の要人（工業振興庁長官）と意見交換した際の様子

JICA委託調査でドミニカ共和国の農業スタートアップを取材

03 きっかけは、学生時代の貧乏旅行

私がビジネスを通じた国際貢献に興味を持ち始めたきっかけは、学生時代の貧乏旅行でした。アフリカ・タンザニアでの現地の人との会話で日本からの援助の話題になった時、「援助もありがたいが、やっぱり自分たちで働くことで家族を養うことが一番だよね」と、言われたのです。その時、先進国が途上国のインフラを造るような「援助」だけではなく、「雇用機会を増やす」ことも途上国の経済発展のために重要であることを感じました。人生の柱を見つけることができた私はその後、日本貿易振興機構（JETRO）に就職し、日本企業の海外進出支援を通じた現地での雇用創出にも携わりました。その経験を今、大学の授業や研究、そして政府機関やメディアから依頼された仕事でいかしています。

JETRO時代のボリビア出張でラパスにて。
地デジ日本方式導入に向けた調査

卒業旅行（フランスからギリシャを経てエジプトそしてインドネシア、マレーシア）

JETRO時代のペルー出張。夕食会合後の一コマ。
左から4番目は故アラン・ガルシア元大統領

04 人生の柱になるものを見つけてほしい

授業では、中南米の経済や政治、歴史、文化、地域の概要、そして経営について教えています。「あなたがもし、この時代、この国の大統領だったらどうしますか？」と、当時の人になりきって考えてみることも。考えたことに対して、「実際に起きたこと」をフィードバックすることで、さらに考えを深め、気づきを得られる授業を心がけています。4年間は、あっという間に過ぎていきます。ぜひ、人生の柱となるようなものを見つけてほしいです。そのためにも人との交流、知の探索が大事です。同じ属性の人たちや情報にばかり接していては世界観が狭まります。イノベーションは、多様な個性の集団から生まれやすいと言われています。自分と異なる意見や個性の人、未知なる「知」との出会いを経て、自らを進化させてほしいですね。

現ラグビー部長で、元プレーヤーでもある。ラグビーの5つのコアバリュー「品位、情熱、結束、規律、尊重」は人生の柱のひとつ

未知なる風景との出会いが川下りの醍醐味。写真は、ベネズエラ・ギアナ高地のカロニ川をキャンプしながら4日間で漕破した際のもの

＼ クラブ&サークル紹介 ／

TAKUDAI Club Life！

Vol.01 電子工作愛好会

知識や技術をシェアしながら
イメージを形にする
ものづくりを楽しもう！

＼ TAKUDAI Club Life！ ／
詳しくはこちら

電子工作愛好会

電子工作愛好会には、ものづくりが好きな工学部の学生が所属しています。現在の登録会員は20名。それぞれが好きなものを作り、週に1回、2時間ほど会議室に集まって、作品の相談をしたり、情報共有したりしています。初心者でも興味とやる気さえあれば、誰でも参加が可能です。

＼ check 01 ／

どんなサークル？

「電子工作愛好会」はこんなサークル

回路設計やはんだ付け、プログラミングなど、皆で知識や技術を共有しながらものづくりに励む電子工作愛好会。会長の直井（なおい） 大和（やまと）さん（電子システム工学科 4年／埼玉県 所沢中央高校出身）に、愛好会の雰囲気や大学祭での作品展示の様子について聞きました。

2023年に創設されたものづくりの愛好会「好きなものを妥協せずに作る」をモットーに切磋琢磨しながら活動しています！

拓殖大学には電子システム工学科や機械システム工学科があるのに、「なぜものづくりのサークルがないのだろう?」と思い、私が立ち上げ人となって2023年に設立したのが電子工作愛好会です。基本的には個人制作が中心ですが、紅陵祭や高尾祭で電子工作体験会および作品展示をしています。ものづくりでのこだわりは、「作れそうなもの」ではなく、「作りたいかどうか」を重視するということ。「面白いと思うものを妥協せずに作ろう!」と、よく皆で話しています。これまでのメンバーの作品には、2進数入力キーボードやニキシー管などの時計、オーディオ、LEDアクリルライトスタンドなどから、約2mのライトなど大きな作品もあります。勉強好きで自分の芯があり、やりたいことが明確な学生ばかりが集まっているので、いつもものづくりの話題で盛り上がっています。

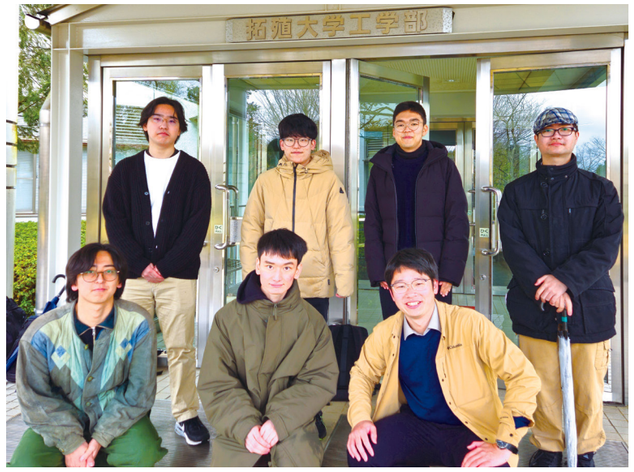

＼ check 02 ／

活動内容

紅陵祭で拓殖杯を受賞！

2024年の紅陵祭でニキシー管時計やラジコン、ロウソクのように光が揺らぐライトなどを展示し、拓殖杯（全企画の中で、紅陵祭を最も盛り上げ、華を添えた参加団体に贈られる賞）を受賞しました。光る作品の雰囲気を楽しんでもらうために部屋の明かりを暗くしていたのですが、「昭和時代みたい」「こんなものも作れるんだ」と、反応がとてもよかったことが印象的でした。また予想外だったのは、販売用に制作したキーホルダーが大好評で、1日目で約30個販売できたこと。電池を入れると光るキーホルダーで、鳥や猫、拓殖大学のロゴマークなど図柄は5種類。デザインも設計もすべて自分たちで考えて作ったので、すごくうれしかったです。

＼ check 03 ／

メッセージ

初心者でもサポートします！

活動方針は「主体的に行動すること」ですが、技術について話し合ったりして交流するサークルなので、学年関係なく質問しやすい雰囲気を作りたいと思っています。初心者でも興味さえあればサポートするので、少しでも気になる方はぜひ連絡してください!
まずは気軽に来てもらえたらうれしいです。まだ設立して2年ですが、将来は同好会になることをめざして頑張りたいと思います。

年間の主な活動

4月	新歓ロード
5月	秋葉原電気街視察（前期）
6月	高尾祭
10月	秋葉原電気街視察（後期）
11月	紅陵祭
3月	年度末会議

電子工作愛好会の最新情報はこちら

X　@takushoku_ele

Instagram　takushoku_electronics

拓大生の未来

Graduates' Journeys

株式会社ミマキエンジニアリング
大日方（おびなた） 海（かい） さん

インタビュー全文はこちら◀

PROFILE

長野県出身。2019年、機械システム工学科卒業。現在は長野県上田市にある株式会社ミマキエンジニアリングでプリンターなど、新機種の設計・開発プロジェクトに携わっている。大学在学中はアーチェリー部に所属。卒業後は母校・上田西高校アーチェリー部のコーチも務めた。

DATA.01

OBINATA Kai

世にないものを生み出す「ものづくり」の仕事に喜びを感じる日々

全日本学生アーチェリー王座決定戦で
4位入賞した時の写真

私は、産業用プリンターを製造・販売するミマキエンジニアリングで働いています。一般的な家庭用ではなく、たとえば看板や布などに印刷する特殊なプリンターを製造している会社です。設計に携わる身として、幅広い工業知識を身につけたいという強い思いがあり、入社しました。現在は新機種の設計・開発に携わっています。まだ世にないものを生み出すことが求められる環境で、「こんな製品があったら面白い」というアイデアが認められ、世に出る瞬間に喜びややりがいを感じます。拓殖大学へ入学したのは、ものづくりに携わる仕事に就きたかったからです。また高校時代に始めたアーチェリーを続けたいと考えており、関東大学リーグの1部に所属しているアーチェリー部に入りたいと思ったことも、理由のひとつでした。週5日練習があり、いつも遅い時間まで練習していたので、ほぼ毎日、部員に会っていました。そのため卒業した今でも、同期や先輩、後輩とよく連絡を取り合うほどです。

今しかできないことを経験してほしい

印象に残っている授業は工場での実習です。拓殖大学には充実した実験実習工場があり、ここで得た加工の基本知識は今でも役立っていると感じます。また、学報TACTの表紙を務めさせていただいたり、紅陵祭の「ミス・ミスターコンテスト」で準ミスター拓大に選んでいただいたりしたことは、とても楽しい思い出です。当時を振り返ってみると、もっとうまく時間を使えたのではと思うこともあります。在学生の皆さんは、存分に時間を使い、学生時代にしかできないことを経験してほしいと思います。

大日方さんがモデルとなった『TACT』（2017年5月）の表紙

機械システム工学科の仲間たちと休日にBBQをした際の1枚

菅平の合宿所でアーチェリー部の部員向けにセミナーを行いました

＼教えて！／ 1問1答

Q 愛読書は何ですか？

A ユヴァル・ノア・ハラリ著、柴田裕之訳『サピエンス全史 上・下』（河出書房新社、2016年）

何度も読み返しているお気に入りの一冊です。大昔から現在に至るまでの人類の歴史を新たな視点で解説しており、歴史書が苦手な人にもおすすめです。

Q 休日の過ごし方は？

A 友人とオフロードバイクで山を走っています。

地元・長野県上田市の真田町にある山道や林道など、穴場スポットを探検して、リフレッシュしています。

Graduates' Journeys

言語教育専門家
株式会社英語自在 代表
NPO法人
早期英語教育研究会 理事長
羽織（はおり） 愛（あい） さん

インタビュー全文はこちら◀

PROFILE

東京都出身。2001年、英米語学科卒業後、拓殖大学大学院言語教育研究科博士前期課程修了。修士（英語教育学）。株式会社英語自在、NPO法人早期英語教育研究会(EEYC)の代表を務める。2006年に文京区にて親子英語サークルを主宰。2013年に「SUNNY BUNNYバイリンガル育成スクール」を設立した。ほかにも直営校として子ども英語教室「英語自在」を都内に4教室、フランチャイズとして全国に11教室、合計15教室を展開している。

DATA.02

HAORI Ai

NPO法人の理事長として海外の教育支援活動およびグアムやシンガポールへの子ども英語ツアーなども主催しています

英語がきちんと話せる子どもを育てるため、プログラムはもちろん教材もオリジナルで作成

社員の皆とランチクルーズへ。最高の仲間と働けることは何より幸せなことです

全国のフランチャイズ校の合同合宿。先生たちに指導方法を伝えることに最近一番力を入れています

大学の恩師との出会いから生まれた「日本の英語教育を変えたい」という思い

「SUNNY BUNNYバイリンガル育成スクール」、子ども英語教室「英語自在」を立ち上げ、代表を務めています。グループ全体で全国に15教室あり、2歳から12歳の、最大600名ほどの子どもたちに通っていただいています。私が英語教育で大切にしていることは、「人間力」と「思いやり」。というのも、海外に行けば英語が話せることは当然なので、人格が伴わないと世界で通用する人間にはなれないからです。講師の指導やカリキュラムの改良、講演会など、日々取り組んでいることはたくさんありますが、私は「英語教育オタク」なので、365日、ずっと楽しいと思いながら仕事をしています。学生時代は、大学院で教えていただいた故・若林俊輔先生、合氣道部の外部顧問、故・寺田精之先生に、特にお世話になりました。自らスクールを立ち上げようと思ったのは、この2人の先生との出会いが大きいです。広い視野で物事を見ることができるようになり、「日本に貢献できる人になる」という思いが芽生えました。

大きな成長となったイギリスやフランスへの留学

大学時代の留学はとても大きな経験でした。研修プログラムで行ったイギリスでは、得意だと思っていた英語が全然通じなかったり、奨学金で訪れたフランス留学でも、フランス語がほとんどわからずに苦労したりしました。しかし、その後、自力で手配して訪れたオーストラリアでは、2回の留学経験のおかげで現地の人とたくさん話すことができました。拓殖大学には学生のための制度がたくさんあります。学生を応援したいと思っている大人もたくさんいるので、きちんと見つけて出会ってほしいですね。

合氣道部での経験は、大学時代の一番の思い出。礼儀やチームワークなど、社会に出てから役立つ力をたくさん学ぶことができました

娘と一緒に演武した時の1枚

＼教えて！／ 1問1答

Q 愛読書は何ですか？

A 若林俊輔『英語の素朴な疑問に答える36章』（研究社、2018年）

「英語にはなぜ大文字と小文字があるのか」「なぜdoを付けると疑問文になるのか」など、素朴な疑問に答えてくれます。英語に興味がない人も楽しめる、知識が広がる一冊です。

Q 愛用アイテムは？

A アロマオイル、アロマワックス

いつも鞄の中に入れて持ち歩いて、塗りながら手のマッサージをしたり、集中力を高めたい講演会の前などに使ったりします。髪も顔も保湿できるので、重宝しています。

organic wax serum 〈bojico bojico melissa 18g〉 | fragrance Aries 〈牡羊座〉

RITAKUKAI

麗澤会NEWS

※学年は大会開催時点のもの。

陸上競技部・女子陸上競技部

総合13位でゴール！

試合名
全国大学対校男女混合駅伝競走大会

開催日・会場
2/16(日)
大阪府・ヤンマースタジアム長居および長居公園内特設コース

試合結果
13位　1:01'53
- 1区 3km 加藤 元春　8分14秒（経営学科 2年 福岡県 大牟田高校）
- 2区 2km 磯﨑あゆみ　6分26秒（国際学科 1年 山口県 高川学園高校）
- 3区 5km 宮川虎太郎　14分42秒（経営学科 3年 富山県 高岡向陵高校）
- 4区 3km 新井 沙希　10分10秒（国際学科 3年 神奈川県 秦野高校）
- 5区 2km 成田 太陽　5分30秒（経営学科 1年 秋田県 秋田工業高校）
- 6区 5km 位田 明優　16分51秒（国際学科 1年 東京都 錦城学園高校）

レスリング部

本橋選手が3位！

試合名
ペトコ・シラコフ-イワン・イリエフ国際大会

開催日・会場
2/10(月)～18(火) ブルガリア・ソフィア

試合結果
- フリー86kg級3位 本橋知大（経営学科 2年 京都府 丹後緑風高校）

日本代表チーム

菊池選手が優勝！ 本橋選手が準優勝！

試合名
JOCジュニアオリンピックカップ U23全日本選手権大会

開催日・会場
3/23(日) ドーム立川立飛

試合結果
- フリー57kg級優勝 菊池優太（国際学科 2年 静岡県 飛龍高校）10/20～26セルビアU23世界選手権代表決定
- フリー86kg級準優勝 本橋知大（経営学科 2年 京都府 丹後緑風高校）
- グレコ67kg3位 岑綱剣勝（国際学科 2年 三重県 いなべ総合学園高校）

重量挙部

程原選手が4位！

試合名
全日本学生ウエイトリフティング新人大会

開催日・会場
3/7(金)
埼玉県・上尾市 スポーツ総合センター

試合結果
- 81kg級4位 程原大翔（機械システム工学科 2年 山梨県 都留興譲館高校）スナッチ102kg6位/クリーン&ジャーク127kg4位トータル229kg4位

演劇研究会

イベント名　冬公演

開催日・会場
3/15(土)　拓殖大学文京キャンパスH館会議室

雄弁会

イベント名　同期弁論大会

開催日・会場
3/27(木)　文京キャンパスC館501教室

アカペラ同好会

イベント名　三歌月 冬ライブ -文京エディション-

開催日・会場
3/8(土)　BUZZ LIVE赤坂

5・6・7月のイベント インフォメーション

サッカー部
関東大学リーグ戦(2部)
- 5/3(土)　順天堂大学戦（亜細亜大学 日の出キャンパス多目的競技場）
- 5/6(水)　法政大学戦（法政大学 城山サッカー場）
- 5/11(日)　東京農業大学戦（東京農業大学 世田谷キャンパスグラウンド）
- 5/18(日)　神奈川大学戦（八王子国際キャンパスサッカー場）
- 5/25(日)　立正大学戦（立正大学 熊谷キャンパスサッカー場）
- 6/1(日)　早稲田大学戦（早稲田大学 東伏見キャンパスサッカーグラウンド）
- 6/8(日)　山梨学院大学戦（八王子国際キャンパスサッカー場）

野球部
- 5/14(水)～15(木)　東都大学春季リーグ戦(2部) 専修大学戦（大田スタジアム）
- 5/28(水)～29(木)　東都大学春季リーグ戦(2部) 国士舘大学戦（等々力球場）

アーチェリー部
- 5/3(土)～4(日)　関東学生男女リーグ戦(入替戦)（夢の島公園アーチェリー場）
- 7/4(金)～6(日)　関東学生フィールド個人選手権大会（花のやまフィールドアーチェリー場）

陸上競技部・女子陸上競技部
- 5/8(木)～11(日)　関東学生陸上競技対校選手権大会（神奈川県・相模原ギオンスタジアム）
- 5/24(土)　全日本大学駅伝予選会（神奈川県・レモンガススタジアム）

相撲部
- 5/3(土)　全国大学選抜相撲宇佐大会（大分県・宇佐市総合運動場相撲場）
- 5/5(月)　全国選抜大学・社会人対抗相撲九州大会（福岡県・福岡久山相撲場）
- 5/11(日)　東日本学生相撲新人選手権大会（靖国神社相撲場）
- 5/11(日)　全日本相撲個人体重別選手権大会（靖国神社相撲場）
- 5/25(日)　全国選抜大学・実業団対抗相撲和歌山大会（和歌山県・和歌山県営相撲場）
- 6/8(日)　東日本学生相撲選手権大会（靖国神社相撲場）
- 7/20(日)　全日本大学選抜相撲金沢大会（石川県・卯辰山相撲場）
- 7/27(日)　東日本学生相撲個人体重別選手権大会（靖国神社相撲場）

空手道部
- 5/5(月)　東日本大学空手道選手権大会（日本武道館）
- 5/25(日)　関東学生空手道選手権大会（慶應義塾大学日吉記念館）
- 7/5(土)～6(日)　全日本学生空手道選手権大会（兵庫県・姫路市立中央体育館）

フェンシング部
- 5/8(木)～9(金)　関東学生リーグ戦（駒沢オリンピック公園屋内球技場）
- 5/12(月)～16(金)　関東学生リーグ戦（駒沢オリンピック公園屋内球技場）
- 6/1(日)・7(土)　剛騎杯選手権大会（世田谷区大蔵第二運動場体育館）
- 6/22(日)　全日本学生王座決定戦（京都府・大山崎町体育館）

ボクシング部
- 5/10(土)～7/12(土)　関東大学リーグ戦(男子)（後楽園ホール）

自動車部
- 5/10(土)　全関東全学生自動車ジムカーナ選手権大会（静岡県・富士スピードウェイジムカーナコース）
- 6/28(土)～29(日)　フォーミュラジムカーナ大会予選（福島県・エビスサーキット 西コース）

女子バスケットボール部
- 5/17(土)～6/8(日)　関東大学女子バスケットボール新人戦（各大学体育館）
- 7/5(土)～13(日)　全日本大学女子バスケットボール新人戦（各民間施設）

水泳部
- 5/18(日)　皐月杯争奪水泳競技大会（日本体育大学 健志台プール）
- 6/6(金)～8(日)　東京都選手権（東京アクアティクスセンター）
- 6/14(土)～15(日)　OWSオーシャンズカップ（千葉県・北条海岸）
- 7/31(木)～8/3(日)　関東学生選手権水泳競技大会（東京アクアティクスセンター）

柔道部
- 5/25(日)　東京学生柔道優勝大会（日本武道館）

レスリング部
- 5/26(月)～28(水)　東日本学生リーグ戦（駒沢オリンピック公園屋内球技場）
- 6/19(木)～22(日)　明治杯全日本選抜レスリング選手権大会（東京体育館）
- 7/9(水)～11(金)　東日本学生・東日本学生(新人) レスリング選手権大会 春季大会（駒澤オリンピック公園屋内球技場）

ライフセービング部
- 6/21(土)～22(日)　全日本ライフセービング種目別選手権大会（京都府・タロヶ浦海岸）

重量挙部
- 7/4(金)～6(日)　東日本大学対抗選手権大会（埼玉県・上尾スポーツ総合センター）

躰道部
- 7/13(日)　多摩地区躰道優勝大会（未定）

ジャズ研究会
- 4/26(土)・5/21(水)　高尾山若葉まつり（高尾山麓ケーブル清滝駅前）

写真研究会
- 5/21(水)～25(日)　ビッグウエスト学生フェスティバル写真展（八王子オクトーレ11階 八王子市学園都市センターギャラリーホール）

雄弁会
- 5/24(土)　東京大学五月祭記念弁論大会（東京大学 本郷キャンパス）
- 6/7(土)　福澤諭吉杯争奪全国学生弁論大会（慶應義塾大学 三田キャンパス）
- 6/28(土)　全国学生新人弁論大会（中央大学 多摩キャンパス）

※内容が変更になる場合もありますので、詳細は各イベントHPで確認してください。

試合のスケジュールを確認して応援に行こう!!

拓殖大学課外活動 TAKUDAI Club Life!

早起きすぎ！

TAKUDAI留学生に聞く

異文化交流！

接客丁寧すぎ！

世界各国の言語が飛び交う、国際色豊かな拓殖大学。
何気なく過ごしていた大学生活で出会った日本人学生と外国人留学生の
仲良しコンビに、お互いの印象などについて聞きました！

高橋 快（たかはし こころ）さん
経営学科 3年
（東京都 駒込高校出身）

日本 ⇔ ベトナム

グエン チョン グエン さん
経営学科 4年
（東京都 駿台外語&ビジネス専門学校）

Q. 出会いとお互いの第一印象は？

高橋さん） 1年次のはじめに受ける「スタディスキル」の授業でアシスタント学生として一緒になったことがきっかけで知り合いました。第一印象はすごく陽気で、明るい人。しかも初めて会ったその日に、「『学生チャレンジAWARDS（P.07）』（ガクチャレ）に参加しない?」と誘ってくれたんです。そして次に会ったのは、企画のミーティングでした（笑）。

グエンさん） 高橋さんの第一印象は真面目そうな人でしたが、実際は話しやすくて好奇心がある人でした。ガクチャレでは、私の母国であるベトナムの高校で日本との異文化交流イベントを一緒に企画しました。

Q. 文化の違いを感じたことは？

高橋さん） ガクチャレでグエンさんの故郷であるカントー市を訪れた時、視察で水上マーケットを案内してもらったのですが、夜中の3時半に起こされました。ベトナムの人は早起きだなと（笑）。マーケットも朝から活気があったのが印象的でした。

グエンさん） 日本はおもてなしの文化があり、お店での接客が丁寧だと思いました。また、私が日本に来た7年前は、地元のベトナムには自動販売機などの無人販売や、セルフサービスがなかったので、コンビニでコーヒーの買い方がわからず困りました。

Q. 異文化交流で得た気づきや成長は？

グエンさん） 高橋さんはガクチャレの企画を進める時、いつも問題が発生しないように物事を慎重に考えて、さまざまな提案や対応をしてくれました。自分ではまったく思いつかないことばかりだったので、本当に勉強になり、助かりました。

高橋さん） グエンさんはどんな時でも前向きな発言が多く、粘り強いリーダーでした。交流会が成功し、チャレンジ大賞をいただいた時も、「皆のおかげ」と謙虚な姿勢でした。でも、誰よりも頑張ったのは、グエンさんです。かっこいい人だなと思っています！

次号は8月1日発行予定です。

この冊子に関する、ご意見・要望は「広報室」までお願いします。
なお、「学報TACT」は保護者等住所宛てにお届けしており、ホームページからもご覧になれます。

【保護者等の皆様へ】
保護者等の方の送付先変更は電話では受け付けておりませんので、学生本人が学務課に直接届け出てください。

ミックス 紙｜責任ある森林管理を支えています FSC www.fsc.org FSC® C002724